

Guida al territorio  
 Roccastrada

Alta scoperta della Maremma attraverso i suoi molteplici paesaggi: antichi borghi, spiagge incontaminate, mare cristallino, macchia mediterranea e sapori indescrivibili.

Discovering Maremma through its various landscapes: ancient villages, unpolluted beaches, crystal clear sea, Mediterranean scrub and unique tastes.

maremma toscana AREA NORD

Maremma Toscana



maremma toscana AREA NORD

L'ambito turistico Maremma Toscana Area Nord è formato da:



Con il patrocinio di:



ISOLA D'ELBA

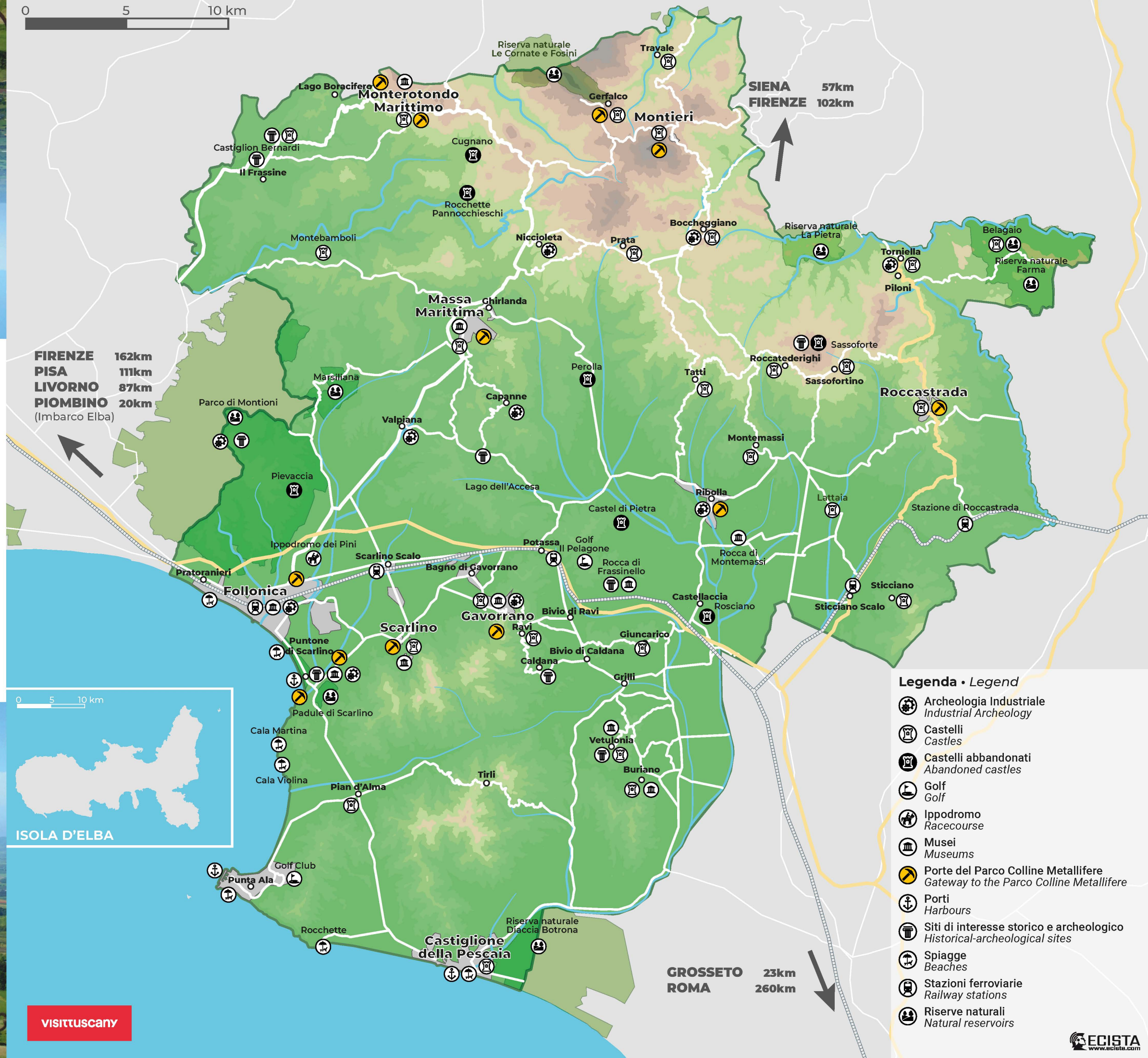

Legenda • Legend

- Archeologia Industriale / Industrial Archeology
- Castelli / Castles
- Castelli abbandonati / Abandoned castles
- Golf
- Ippodromo / Racecourse
- Musei / Museums
- Porte del Parco Colline Metallifere / Gateway to the Parco Colline Metallifere
- Porti / Harbours
- Siti di interesse storico e archeologico / Historical-archeological sites
- Spiagge / Beaches
- Stazioni ferroviarie / Railway stations
- Riserve naturali / Natural reservoirs

# Roccastrada

Il territorio di Roccastrada è oggi in gran parte coltivato anche se la porzione più a nord è rimasta incolta e a bosco. Il territorio è collegato da una fitta rete di strade che permettono di raggiungere tutte le frazioni in modo agevole, mentre il trasporto ferroviario è ancora poco sviluppato. Vi sono numerose iniziative volte alla promozione dei prodotti tipici della filiera agroalimentare ed eventi culturali concentrati in alcuni mesi estivi ma non solo. La presenza di ampie aree tutelate da un punto di vista naturalistico, come La Pietra e il Belagaio, e la valorizzazione della valle del Merse contribuiscono ad una piena fruizione dell'ambiente naturale.

Il capoluogo, **Roccastrada**, è su uno sperone roccioso, la trachite, tipico di questa parte della Maremma. Il centro abitato oggi è molto più esteso di quello medievale che però fu un castello importante nel sistema realizzato dalla famiglia degli Aldobrandeschi.

**Sassofortino** è un villaggio che si dispone su un terrazzo che domina ampie distese coltivate fin dall'antichità. La sua storia è indissolubilmente legata a Sassoforte, la cima di un'alta collina che oggi ospita una faggeta atipica di particolare interesse, ma che nel medioevo era un castello importante, i cui ruderi sono ancora ben visibili nel bosco e in parte oggetto di scavi archeologici. Sullo stesso crinale si colloca **Roccatederighi**, un altro castello che a differenza di Sassoforte non fu abbandonato alla fine del medioevo. Lungo le vie del centro storico si conservano ancora numerose testimonianze dell'architettura medievale.

Anche **Montemassi** nasce ai piedi di un castello medievale oggetto di scavi archeologici, ma la sua fama è legata al famoso affresco del pittore senese Simone Martini nel palazzo pubblico di Siena.

La storia di **Ribolla** è legata all'attività mineraria e al tragico evento che nel 1954 vide la morte di 43 minatori. Ribolla fa parte infatti di un distretto minerario che comprende tutta l'area massetana fino a Piombino.

**Piloni** è invece l'unica frazione del Comune a non aver origine da un castello medievale, ma da un villaggio di boscaioli piuttosto recente. Oggi è immerso nella riserva naturale del Farma. Piloni è legato a **Torniella**, che invece nel medioevo era un piccolo castello di cui ancora oggi si può riconoscere la struttura nell'abitato moderno.

Di particolare rilievo è anche l'abbazia di **Giugnano**, che conserva ancora la cripta in stile romanico.

**Sticciano** è un piccolo castello medievale. La chiesa romanica è l'unico edificio conservato, sebbene si possa cogliere l'andamento delle mura dalla disposizione degli edifici.

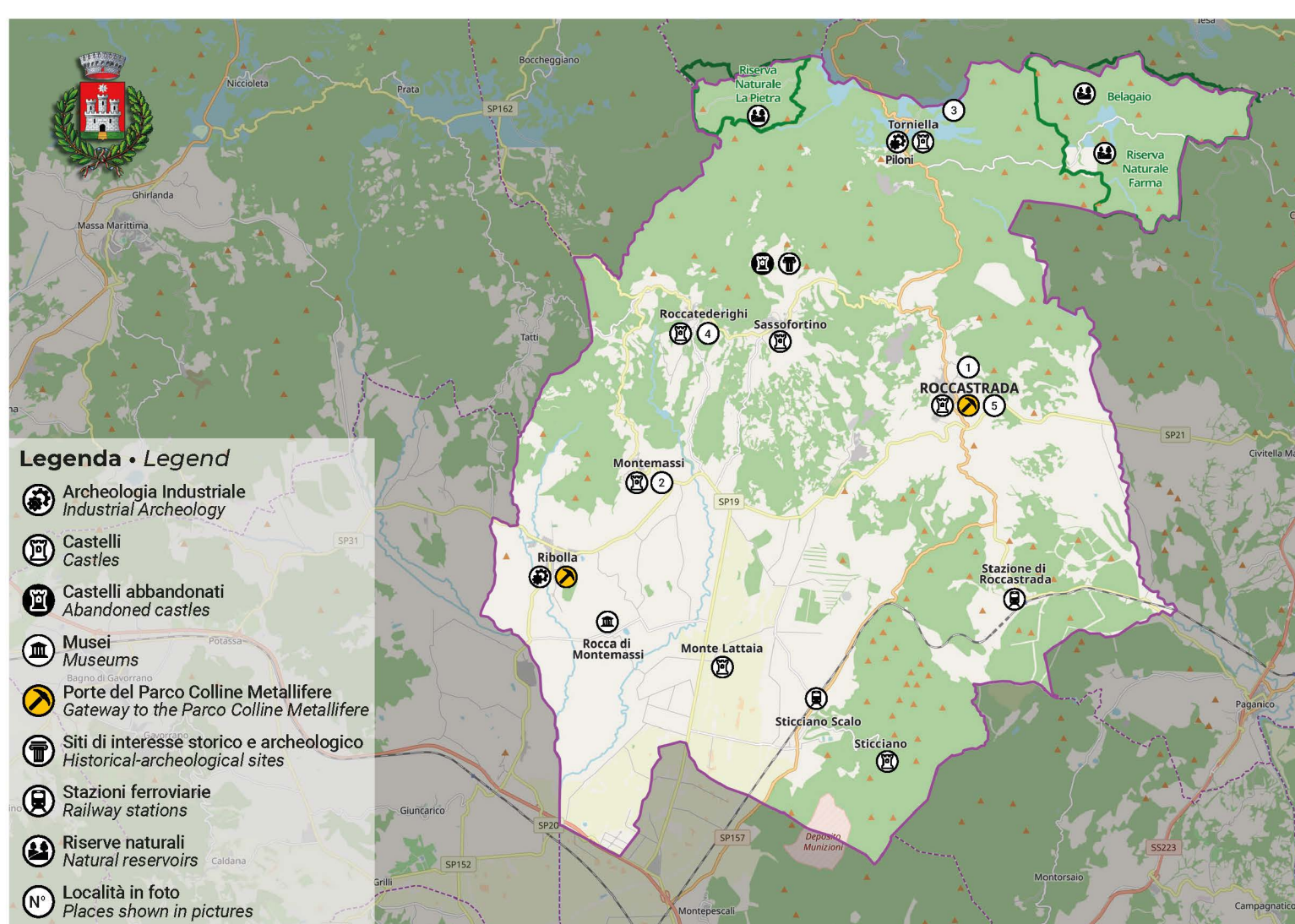

Sopra: vista panoramica di Roccastrada. Sotto: castello di Montemassi e Fiume Farma in loc. Canaloni.



Foto di Marco Porciani

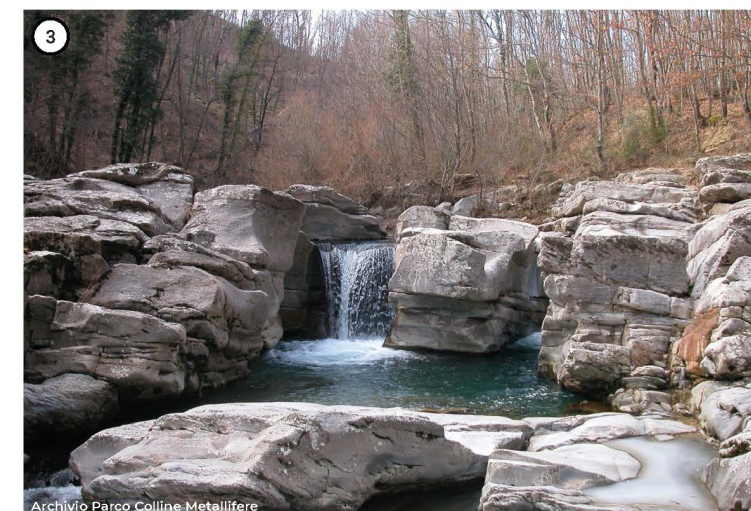

Archivio Parco Colline Metallifere



Sopra: Roccatederighi Centro Storico. Sotto: museo della vite e del vino di Roccastrada. Above: Roccatederighi's Historical Center. Below: museum of grapevine and wine of Roccastrada.



Foto di Massimo Tronconi

*Most of the territory of Roccastrada is now cultivated, though the northern portion is mostly a wooded area. A thick routes network allows to connect all the villages within the comune without difficulties, while rail-road is still underdeveloped. Several events promote the typical products of agrifood chain as well as cultural initiatives. We can enjoy the natural environment thanks to several areas that have been protected like Belagaio and La Pietra. The whole Merse valley is promoted too.*

*The community centre is Roccastrada, that is founded on a rocky spur named trachyte, that is typical of this area. The present village is larger than the medieval one which used to be a very important castle within the Aldobrandeschi family network.*

*Sassofortino is a village laying on a terrace facing fertile lands since the antiquity. Its history is entangled with that of Sassoforte. It is a height covered by an atypical beechwood of particular interest. In the middle ages it used to be an important castle, whose ruins are still visible in the wood. They have been partially studied by archaeologists. On the same ridge is Roccatederighi. It is a castle too, but it has not been abandoned in the middle ages. Along its streets one can still appreciate the remains of medieval architecture.*

*Present day Montemassi is a village at the foot of a further castle, being known thanks to Siena's famous painter Simone Martini's fresco preserved in the public palace of Siena.*

*The history of Ribolla is linked to the mines and to the tragic event of 1954 when 43 miners died. Ribolla is part of a mine district that is extended to Massa Marittima and Piombino.*

*Piloni is the only small centre whose origin is not a medieval castle, but a more recent woodsmen village. Now it falls within the natural reservoir of Farma. It is connected to Torniella, that used to be a small castle in the middle ages. One can still see part of its medieval buildings. A remarkable place is the abbey of Giugnano whose romanescque crypt is still preserved.*

*Sticciano is a small medieval castle. The romanescque parish church is still well preserved, while the rest of the village allows only to perceive the circuit wall.*

## Uffici Turistici Maremma Toscana Nord

**UFFICIO TURISTICO DI CASTIGLIONE DELLA PESCAIA**  
Indirizzo: Piazza Garibaldi 6, CAP 58043, Castiglione della Pescaia (GR)  
Telefono: +39 0564 933678  
Portale: [www.turismocastiglionedellapescaia.it](http://www.turismocastiglionedellapescaia.it)  
e-mail: [iat@comune.castiglionedellapescaia.gr.it](mailto:iat@comune.castiglionedellapescaia.gr.it)

**UFFICIO TURISTICO DI FOLLONICA**  
Indirizzo: via Roma 49, CAP 58022, Follonica (GR)  
Telefono: +39 0566 52012  
Portale: [www.follonicaonline.it](http://www.follonicaonline.it)  
e-mail: [frontoffice@prolocofollonica.it](mailto:frontoffice@prolocofollonica.it)  
Facebook: FollonicaOnline

**UFFICIO TURISTICO DI GAVORRANO**  
Indirizzo: Piazzale Livello +240, Pozzo Impero, CAP 58023, Gavorrano (GR)  
Telefono: +39 0566 844247  
Portale: [www.parcocollinemetallifere.it/index.php/porta-gavorrano/](http://www.parcocollinemetallifere.it/index.php/porta-gavorrano/)  
e-mail: [turismo@comune.gavorrano.gr.it](mailto:turismo@comune.gavorrano.gr.it) • [visit@parcocollinemetallifere.it](mailto:visit@parcocollinemetallifere.it)

**UFFICIO TURISTICO DI MASSA MARITTIMA**  
Indirizzo: via Todini n. 5, CAP 58024, Massa Marittima (GR)  
Telefono: +39 0566 906554  
Portale: [www.turismomassamarittima.it](http://www.turismomassamarittima.it)  
e-mail: [ufficioturistico@comune.massamarittima.gr.it](mailto:ufficioturistico@comune.massamarittima.gr.it)  
Facebook: UfficioTuristicoComuneMassaMarittima

**UFFICIO TURISTICO DI MONTEROTONDO MARITTIMO**  
Indirizzo: presso MUBIA - Geomuseo delle Biancane, ex Centrale dei Lagoni Boraciferi, CAP 58025, Monterotondo Marittimo (GR)  
Telefono: +39 335 1017368  
Portale: [www.turismomonterotondomarittimo.it](http://www.turismomonterotondomarittimo.it)  
e-mail: [portadelparco@comune.monterotondomarittimo.gr.it](mailto:portadelparco@comune.monterotondomarittimo.gr.it)

**UFFICIO TURISTICO DI MONTIERI**  
Indirizzo: Piazza Gramsci 2, CAP 58026 Montieri (Gr)  
Telefono: +39 0566 997024  
Portale: [www.turismomontieri.it](http://www.turismomontieri.it)  
e-mail: [ufficioturistico@montieri1@gmail.com](mailto:ufficioturistico@montieri1@gmail.com)  
Facebook: UfficioTuristicoComuneMontieri

**UFFICIO TURISTICO DI ROCCASTRADA**  
Indirizzo: presso Museo della Vite e del Vino  
Piazza dell'Orologio, Roccastrada (GR)  
Telefono: +39 0564 563376  
e-mail: [roccastrada.museodelvino@gmail.com](mailto:roccastrada.museodelvino@gmail.com)

**UFFICIO TURISTICO DI SCARLINO**  
Indirizzo: Presso il Museo Archeologico del Portus Scabris,  
Via delle Collacchie snc, Puntone, CAP 58020 Scarlino (GR)  
Telefono: +39 0566 38023  
Portale: [www.quiscarlino.it](http://www.quiscarlino.it)  
e-mail: [info@quiscarlino.it](mailto:info@quiscarlino.it)

